

18 Brumario

Director: Carlos Ramírez

Lunes 30 de Enero de 2012

Número 30

Elba Esther, derrotada

Su hija y su yerno, sin senadurías seguras; segunda expulsión del PRI

Carlos Ramírez 3

Alberto Carbot 4

Luis Ángel Pérez 6

**Los compromisos económicos
de AMLO, neoliberales**

Arturo Huerta 11

¿Por la puerta trasera?

Rami Schwartz 7

Índice

- PRI-PAN-PRD: jaque mate a Elba**
 Por Carlos Ramírez ————— 3
- El PRI toma sana distancia con el desprestigiado partido familiar de la maestra Gordillo**
 Por Alberto Carbot ————— 4
- El romance entre el PRI y el PANAL se acabó**
 Por Luis Ángel Pérez Gómez
www.gurupolitico.com ————— 6
- ¿Por la puerta grande o por la trasera?**
 Por Rami Schwartz ————— 7
- Los ataques al predial**
 Por David Colmenares Páramo ——— 8
- La humanidad no aprende... aumenta racismo, intolerancia y fanatismo**
 Por Jorge Sánchez Tello ————— 9
- Los Compromisos Económicos de AMLO: incapaces de alcanzar el crecimiento**
 Por Arturo Huerta González ————— 11
- EDGAR Y TELEVISA**
 Por Eduardo López Betancourt ——— 12
- Amarra Barrales negociación**
 Por Adrián Rueda ————— 13
- Reacomodo de la competencia electoral**
 Por Raymundo García García ——— 14
- Todo sigue (casi) igual**
 Por Isidoro Yescas ————— 15
- La fuerza (votante) y transformadora del magisterio**
 Por Armando Navarrete ————— 16

Editorial

Davos: ahora o nunca

El Foro Económico Internacional de Davos, Suiza, tiene ante sí uno de los mayores retos en su historia: poner orden a los sistemas económicos y financieros mundiales, o buscar alternativas, para que no se colapse el planeta.

En los pasillos, vestíbulos y los lobbys tanto del recinto como de los principales hoteles de esta localidad alpina, las preguntas quintuplican a las respuestas. ¿Cómo vamos a acordar? ¿Qué urge cambiar primero? ¿Cómo financiamos el cambio? ¿Quiénes serán los más sacrificados?

Si antes este foro a la vez servía de efecto pasarela o alfombra roja, para exhibirse algunos de los asistentes, ahora también es un paredón para denunciar lo que se ha hecho mal y lo que no se ha hecho. Sin embargo, la mayoría de los asistentes coinciden en que llegó el momento de “ahora o nunca”, en especial para fomentar el empleo con salario remunerador y la educación integral en todo el planeta. Uno de los delegados alertó: “proponen socializar la economía mundial”, a lo que un grupo le respondió: “no... sólo hacer menos injusto el actual modelo económico...” O cambiamos o la realidad nos cambia.

Tips

FAMOSAS ÚLTIMAS PALABRAS. “Este arroz ya se coció”: Josefina Vázquez Mota, precandidata del PAN a la Presidencia.

PLAN. Con el más genuino compromiso de servir al país, casi sin hacer ruido para evitar reflectores y elogios adelantados, el Ejército Mexicano completa una misión muy delicada y peligrosa para sus propios miembros: busca restaurar la seguridad en ciudades del norte del país, en especial las que han sido subyugadas por los zetas. El plan es contundente: establecerá cinco cuarteles y dos regimientos. La mayoría, en la llamada zona caliente del crimen organizado: Tamaulipas y Nuevo León. La estrategia es muy completa y se espera devolverle la paz y tranquilidad a esas áreas, para que la sociedad mexicana recupere sus espacios.

DEVERAS. Contrario a su estilo, la reunión anual del Foro Económico en Davos, Suiza, puso ahora en el banquillo de los acusados al modelo económico internacional, debido a los graves problemas que afrontan la mayoría de las economías europeas y su efecto dominó en el resto del mundo. El inicio de las sesiones fue más frío que la nieve que cubre a ese bello poblado. El problema es que a nadie conviene que se hagan cambios “cosméticos”, para que todo siga igual.

ES PREGUNTA. ¿A qué país se irá a vivir Felipe Calderón a partir de diciembre de este año?

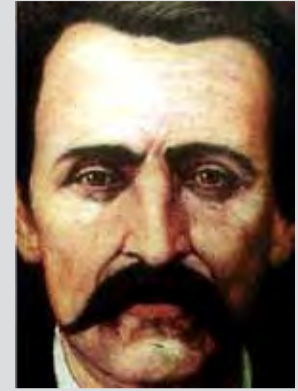

Por Francisco Zarco

“El primer resultado del triunfo de la República sobre los insensatos que quisieron extinguir su autonomía y subvertir sus instituciones, fue la reunión del Congreso, libremente elegido por el pueblo.”

18 Brumario

Carlos Ramírez
 (carlosramirez@hotmai.com)
 Director

Oscar Dávalos
 (odavalos@grupotransicion.com.mx)
 Gerente Editorial

José Luis Rojas
 (joselrojas@hotmai.com)
 Coordinador Editorial

Roberto Vizcaíno
 (rvizcaino@gmail.com)
 Coordinador de Opinión

Rafael Abascal
 (rabascal51@hotmail.com)
 Coordinador de Análisis Político

Violeta Cordero Zozaya
 (violeta.cordero@grupotransicion.com.mx)
 Coordinadora de Información

Eduardo Aguilar Malvaez
 (eduardo.aguilar@grupotransicion.com.mx)
 Diseño

www.grupotransicion.com.mx
revista18brumario@hotmail.com

18 Brumario es una revista política quincenal editada por **Grupo de Editores del Estado de México** y el **Grupo Editorial Transición**. Las opiniones son responsabilidad de sus autores. **Editor responsable: Carlos Javier Ramírez Hernández.**

+ PRI-PAN-PRD: jaque mate a Elba + Fue segunda expulsión del tricolor

Por Carlos Ramírez



Humberto Moreira, ex dirigente nacional del PRI



Elba Esther Gordillo Presidenta del SNTE

A mi hermano David Colmenares y a la memoria de su madre Elenita

Sin tiempo para nueva alianzas, confiada en su propio poder supremo y arrogante como siempre en la política, Elba Esther Gordillo se encontró finalmente **aislada** en el escenario político: la ruptura de la alianza con el PRI la dejó **sin** complicidades de impunidad para el próximo sexenio.

Hábil en el manejo de los tiempos políticos, sensible en sus pasos en el poder y segura de la fuerza del magisterio como **ejército** electoral de *mapaches*, Gordillo se quedó flotando en el aire: se peleó con el PAN y Calderón cuando vio mejor posicionado a Peña Nieto e inclusive **delató** negociaciones privadas, se alió al PRI **subordinando** a Peña Nieto y confiando demasiado en el patrocinio del ex presidente Carlos Salinas y **desdeñó** al PRD por López Obrador.

Pero sin las alianzas con el poder **real**, la fuerza política de la señora Gordillo se convierte en **humo**: suficiente para causar molestias respiratorias pero inaprehensible como dominio real. El hecho de que la ruptura con el PRI convierta en casi **imposible** las posiciones senatoriales para su hija y su yerno indica el hecho de que el **ejército** magisterial perdió su potencia política tangible y disminuyó las posibilidades reales electorales del Partido Nueva Alianza.

El golpe del PRI a Gordillo puso al Panal en la **lona** del cuadrilátero político. Pero también demostró la **debilidad** de Peña Nieto en el PRI, a pesar

de haberse quedado casi con todas las posiciones ejecutivas pero con **rebeliones** internas que podrían repetir los escenarios priistas internos del 2000 y el 2006. Sin la alianza con Gordillo, Peña Nieto **perdió** un brazo político dentro del PRI. En mes y medio, como lo apuntó en su momento *Indicador Político*, el nuevo dirigente del PRI Pedro Joaquín Coldwell **rehizo** las alianzas externas del partido con miras a evitar rebeliones y fracturas internas.

Lo malo, para la biografía política de la señora Gordillo, fue el hecho de que la ruptura de la alianza PRI-Panal 2012 representó su **segunda** expulsión del PRI; en julio del 2006, luego de la derrota de Roberto Madrazo como candidato presidencial, la Comisión Nacional de Justicia Partidaria del PRI notificó a la señora Gordillo que estaba **fuera** del partido por haber pactado como priista con el candidato presidencial panista Felipe Calderón.

Arrogante, la señora Gordillo asumió la alianza PRI-2012 como una **victoria** sobre el PRI que la expulsó, aprovechando la presidencia del profesor Humberto Moreira; los priistas guardaron disciplina ante la alianza pero comenzaron a presionar internamente a Peña Nieto para entender que Gordillo representaba un **desprestigio** político, como la crítica mediática se encargó de potenciar. La salida de Moreira facilitó la ruptura de la alianza.

Lo malo para la señora Gordillo fue que afianzó la alianza con el PRI después de una conferencia de prensa en la que **delató** los compromisos políticos con Calderón y el PAN, lo que por cierto la convirtió en poco confiable para asumir débitos delicados que

deben guardarse con discreción. Pero al criticar a Calderón, Gordillo rompió los puentes de **regreso**, aunque la ruptura con el PRI también demolió los puentes de ida; así, Gordillo se quedó en un puente **destruido** en sus dos rutas de escape, con un río de rápidos de corrientes traicioneras.

El problema político de la señora Gordillo fue asumir el Panal como una **oficina** de alianzas electorales, no como un partido político real. Como no puede convertirlo en un partido magisterial porque la ley impide los partidos corporativos, entonces el Panal quedó también **aislado** en el juego de partidos. Al final, sus prioridades tendrán que reducirse a su **mínima** expresión: colocar a su hija Mónica Arreola en el Senado obligaría al Panal a tener por la lista plurinominal a la cámara alta alrededor de un millón de votos (2% de votación efectiva); por la novedad, en el 2006 tuvo 1.6 millones de votos --4% de los votos-- y sólo pudo meter a **un** senador, el entonces secretario general del SNTE, Rafael Ochoa.

En este contexto, la ruptura del PRI con el Panal fue el primer aviso del **fin** del ciclo Gordillo en la política mexicana porque su fuerza sindical no estaba en el manejo arbitrario de las cuotas sino en los espacios de poder real con los gobiernos en turno. El mensaje del PRI de Peña Nieto fue contundente por la **alianza** del Panal con el PRI en la elección de gobernador del Estado de México, con el aval del ex presidente Salinas de Gortari.

El otro efecto **colateral** de la pérdida de la alianza para la impunidad con el PRI 2012 se resentirá pronto en el sindicalismo magisterial que es la

fuerza del poder político corporativo de la señora Gordillo. En 1989 Gordillo ascendió al liderazgo del SNTE por el **golpe** del presidente Salinas contra el líder Carlos Jongitud Barrios por usar el poder de sindicato oficial del sector público contra el presidente de la república; hoy Gordillo ha **reproducido** el modelo Jongitud al erigirse en presidenta **vitalicia** y usar el poder contra el gobierno federal.

Sin el apoyo del gobierno federal y sin alianza con alguno de los tres partidos con posibilidades de llegar a la presidencia de la república, el poder **real** de la señora Gordillo se reduce a su propia capacidad de control pero con avances del sindicalismo magisterial disidente e independiente. La reforma del sector educativo, para hacerlo pasar de **aparato** de control sindical de los maestros del Estado y de **aparato** de control ideológico priista a un sector dinámico y sin dependencia del modelo político del PRI, pasa justamente por la **liquidación** del SNTE como estructura político-sindical.

Al quedar abandonada a mar abierto y sin lancha salvavidas, la señora Gordillo parece acercarse a su **fin** político luego de haber controlado casi un cuarto de siglo en sindicato magisterial, sin duda uno de los últimos **dinosaurios** del viejo régimen político priista. El PRI de Salinas la **inventó** y parece que el PRI de Salinas-Peña Nieto le dio la **puntilla**.

(Diario Político 2012 de Carlos Ramírez en www.grupotransicion.com.mx)

carlosramirez@hotm.com

* El PRI toma sana distancia con el desprestigiado partido familiar de la maestra Gordillo

* A través de “El Penínsular”, diario de Chiapas extiende su cobertura en el sureste mexicano

Por Alberto Carbot



Enrique Peña Nieto

Sólo el tiempo dirá si fue acertada la decisión del Partido Revolucionario Institucional (PRI), en particular de su virtual candidato presidencial Enrique Peña Nieto de romper con “La Maestra” Elba Esther Gordillo y su partido Nueva Alianza (Panal).

Quizá las cuentas no cuadraban o tal vez el costo político iba a ser demasiado alto. La factura que había de pagarse quizá se estaba cobrando ya por anticipado. Por lo menos habían surgido varios indicios de una estampida o de una fractura tricolor.

Habían surgido voces -reflejadas en algunas notas de prensa-, sobre el descontento que privaba entre algunos sectores del PRI, por el precio tan alto que había puesto la dirigente magisterial para concretar la alianza, es decir, la inclusión de su hija Mónica Arriola, secretaria general del Panal, y de su yerno Fernando González Sánchez, ex subsecretario de Educación Pública, en las listas para el Senado.

En el primer caso, los priístas de Chiapas estaban que trinaban y en el segundo los de Sonora parecía que también amenazaban con una rebelión.

Tanto la dirigencia del PRI como la del Panal insisten en que no hubo ni

ruptura ni pleito, sino sólo que la “Real Politik” los obligó a dar marcha atrás en su acuerdo.

Se habla de que una de las razones fue que el Panal había hecho una especie de “chantaje de terciopelo” diciendo que o le daban 4 senadurías para sus allegados o de plano no habría acuerdo. Pero inclusive la de su hija Mónica y la de su yerno eran innegociables.

La tercera senaduría correspondería, según las versiones, al diputado plurinominal federal, ex boxeador, actor, empresario y ex dirigente nacional del Panal, Jorge Kahwagi, y una más para un misterioso personaje cuyo nombre se desconoce.

En Chiapas, el albazo para imponer a la “pichita” -como le dicen a Mónica Arriola-, topó con pared.

Las bases del PRI de inmediato amenazaron con rebelarse ante la intentona “sin ningún consenso ni auscultación a las bases priístas”.

La ahora senadora independiente, María Elena Orantes López, fue de las primeras en saltar de su curul para rechazar este acuerdo, aunque también estaba descontenta porque según ella se pretende imponer al senador del Verde, Manuel Velasco Coello como candidato a la gubernatura de Chiapas.

La inconformidad interna del PRI fue creciendo como bola de nieve hasta reventar la coalición pactada para las elecciones del próximo primero de julio.

La maestra Elba Esther Gordillo debe estar muy molesta porque por segunda vez sufrió un desaire de su viejo partido. El primero ocurrió hace 5 años, cuando fue expulsada del tricolor acusada de traición y la segunda ahora que a pesar de ser una mujer poderosa no lo fue suficiente como para mantener esta alianza a pesar de que se comprometió a respaldar la candidatura presidencial de Enrique Peña Nieto.

Y es que sin duda alguna influyó mucho el cambio de dirigente nacional del tricolor, pues Humberto Moreira, el anterior líder, era maestro y su amigo personal, lo que facilitó las cosas.

Moreira había entregado en bandeja de plata la coalición a Gordillo, pues le ofreció 24 candidaturas a diputados federales y 4 senadurías, lo que provocó serios amagos de rebelión en el PRI.

Militantes de Chiapas, Sinaloa, Puebla, Jalisco y el Distrito Federal protestaron públicamente por los términos del convenio, que consideraron lesivos y poco equilibrados.

Los inconformes denunciaron la incongruencia de la alianza, pues el Panal había sido rival del PRI y había

apoyado al PAN en las elecciones de Michoacán.

Se pueden todavía recordar las declaraciones airadas del ex candidato presidencial priista, Francisco Labastida, quien dijo que este “arreglo en lo oscuro” es muy desigual pues “nos quita más de lo que nos da”.

El ex gobernador de Puebla Manuel Bartlett amenazó con renunciar al PRI, algo que de todos modos se ve venir, pues se rumora desde hace rato que será candidato de la izquierda a un puesto legislativo.

El partido de Elba Esther, un lastre para el PRI

Según fuentes del PRI, la decisión de romper la alianza con Elba Esther fue valorada, directamente por el equipo de Peña Nieto y los operadores del precandidato presidencial, incluso realizaron encuestas y sondeos de opinión para medir su impacto en la opinión pública.

La conclusión a la que llegaron fue que la cercanía del candidato con la dirigente magisterial constituía un lastre, más que una ganancia, por lo cual era mejor emprender la retirada.

La ruptura, según dicen algunos analistas, comenzó desde hace tiempo, cuando Peña Nieto decidió distanciarse de Gordillo y del Panal, para no hacer enojar más a las masas enardecidas de su partido.

Qué lejos quedaron los días, como en junio del año pasado, cuando Peña Nieto calificó a la dirigente sindical como su amiga y 4 meses después auspició las negociaciones para ir juntos a las elecciones.

Luis Videgaray, coordinador de la campaña del candidato tricolor, dijo que la decisión del PRI de romper con Nueva Alianza había sido un “asunto de aritmética elemental”.

“No tuvo que ver con la maestra, a quien tenemos en reconocimiento. Respetamos su trayectoria y es una figura muy importante en el liderazgo del magisterio nacional. La decisión tomada, que fue una separación cordial, concertada; tuvo que ver mucho más o en su totalidad, con otros equilibrios y problemas jurídicos y aritméticos”, afirmó.

Videgaray -uno de los hombres más cercanos de Enrique Peña Nieto-, indicó que “había algunos estados donde los priístas querían que se les incorporara a la coalición y en otros había expresiones contrarias a la coali-



Mónica Arriola, Secretaria General del Panal y Luis Castro Obregón, Presidente Nacional del Panal

ción. Empezamos desde finales del año pasado un proceso de diálogo, porque ellos tenían también situaciones similares. Y tras mucho platicarlo, y no de un día a otro, se tomó la decisión, racional, compartida”, expuso.

Según dirigentes de ambos partidos, fue “una separación cordial, de común acuerdo ante la imposibilidad de conciliar intereses en un marco jurídico restrictivo, que limita el número de candidaturas”.

Pero algunos allegados al Panal consideran que hubo “una presión de los dinosaurios del PRI para rebajarles las posiciones pactadas”, en especial las candidaturas al Senado de la hija y el yerno de la maestra.

Según especialistas, en octubre y noviembre, la maestra y Nueva Alianza valían 3 o 4 puntos de cara a la elección de julio de 2012, pero a finales de enero la cifra se redujo a la mitad o menos.

Se supone que pesaron en la balanza el desprestigio de la Maestra, la inconformidad que ha despertado en las bases del PRI el arreglo y otros elementos similares y se decidió romper.

El presidente del Panal asegura que el tricolor pagará cara su perfidia, pues “nos necesitaban en algunos estados para ganar”, aunque no dijo cuales. En todo caso, miembros del PRI celebraron en varios estados como Guanajuato la decisión de su dirigente nacional.

Senadores del PRI estimaron que, con Panal o sin Panal, “los maestros seguirán siendo aliados de Peña Nieto”. Labastida Ochoa comentó que la ruptura les facilita una alianza con los maestros. El SNTE es un sindicato que defiende sus derechos, pero los maestros son plurales y la mayoría es priísta, dijo y agregó:

“Sin lugar a dudas el partido gana con su militancia, al quitarnos divisiones en todo el país, pero gana también en la viabilidad, en la autonomía para impulsar una reforma educativa”, afirmó.

Elba Esther sin embargo ya debe estar tramando su siguiente movida y seguramente no faltará algún “huérfano” que quiera tomarla como madrina.

Quizá el PAN se anime a restaurar su alianza con la profesora, que tan buenos frutos le dio el sexenio

pasado, aunque no lo acepte públicamente, como ha ocurrido con algunos precandidatos, especialmente Josefina Vázquez Mota, con quien la Gordillo mantenía una fuerte enemistad, cuando la primera era secretaria de Educación Pública. Ernesto Cordero de plano dijo que mejor no. Y por algo será.

Granos de café

Diario de Chiapas -medio que encabeza mi amigo, el editor, político

y periodista Gerardo Toledo Coutiño-, extiende su cobertura en el sureste mexicano y lo hará a partir del próximo lunes 30 de enero, a través de “El Peninsular”, una nueva edición semanal con un tiraje de 20 mil ejemplares, que aparecerá en Quintana Roo, Campeche y Yucatán.

En charla con este columnista, Gerardo aseguró que además el nuevo medio contará con ediciones digitales, de forma muy similar a las que dispone este influyente periódico en Chiapas, desde hace más de 2 años.

El matutino chiapaneco abrirá oficinas en las 3 entidades, y contará con su propia red de reporteros locales. La página web generará programas con contenidos noticiosos televisivos de cada una de estas regiones. Se trata de la primera incursión de un medio chiapaneco en el área peninsular del país.

Aunque contará con voceadores propios, será apoyado con la red de distribución de las tiendas Oxxo, Elektra y Farmacias del Ahorro.

Toledo Coutiño agregó que la presentación oficial tendrá lugar el lunes próximo en Cancún, en el hotel B2B, durante un coctel al que han sido invitados empresarios y personalidades de toda la región.

Enhorabuena y augurios de éxito para esta publicación, que seguramente será tan profesional fuera de Chiapas como lo es desde hace varios lustros en la propia entidad...

gentesur@hotmail.com



María Elena Orantes López, senadora independiente

El romance entre el PRI y el PANAL se acabó

Por Luis Ángel Pérez Gómez
www.gurupolitico.com



Pedro Joaquín Coldwell, presidente nacional del PRI



Elba Esther Gordillo, presidenta vitalicia del SNTE

El movimiento político “Compromiso por México” se constituyó formalmente el pasado 28 de noviembre y éste incluía una alianza entre los partidos PRI, PVEM y el PANAL. La estrategia política y los objetivos eran claros para todos los integrantes. El Partido Revolucionario Institucional encabezaría el movimiento, el Partido Verde lo apoyaría (como siempre) para conseguir algunos curules y el partido fundado por la maestra Gordillo aseguraría el voto del magisterio a cambio de no tocar su imperio en la Sindicato Nacional de Trabajadores de la Educación (SNTE). Para el PVEM y el PANAL, el acuerdo les garantizaba seguir en el poder, pero les quitaba autonomía y les restaba identidad. A pesar de lo anterior, todos parecían entender su rol y asumían su responsabilidad dentro del movimiento. Sin embargo, la semana pasada el romance entre los partidos llegó a su fin. El partido Nueva Alianza declaró que ya no sería parte del movimiento e iría a las elecciones presidenciales por cuenta propia. Me parece que ha sido un mal cálculo de ambos y viéndolo desde el punto de vista estratégico, pasaron de un juego de ganar-ganar a uno de perder-perder. La separación del PANAL habla de un PRI que no supo negociar y ahora tendrá que asumir el costo. No sólo contará con un menor apoyo y en consecuencia con una menor cantidad de votos, sino que abre la posibilidad a los demás partidos ante la inminente pérdida de fuerza política.

Los dirigentes de ambos partidos argumentan que tuvieron que abandonar la coalición electoral porque



Luis Castro Obregón, presidente del Partido Nueva Alianza

no llegaban a acuerdos en materia política y jurídica. En otras palabras, uno quería tomar ventaja del otro y así los números no cuadran. Me parece interesante que ya habían iniciado el romance pero no habían definido los términos de la relación. El PRI quería que Nueva Alianza lo acompañara en casi todas las contiendas y el partido de la maestra no pudo acceder a tal petición. La ruptura ya está hecha y ahora cada parte tendrá que mover sus piezas para reducir los daños y maximizar los beneficios. Los escenarios para cada partido son particularmente diferentes. Por un lado, el PRI podría decir que está “limpiando” la casa y en ese afán tuvo que prescindir de la

maestra porque representaba un freno para sus planes futuros. La decisión ayudará a su imagen pero pagará el costo en los próximos comicios del 1 de julio. El PRI realizó un serio análisis de costo-beneficio y ahora ellos apuestan a que pueden llegar a la presidencia sin la necesidad de tener a Gordillo en sus filas. Vamos a ver si les funciona. La historia que ahora tiene que encarar el partido Nueva Alianza es muy distinta. Ya no contará con el apoyo de un partido “grande” en el cual pueda respaldarse y ahora tendrá que definir de manera apresurada su candidato presidencial. Creo que por primera vez en la historia la posición de la maestra se encuentra comprome-

tida y después de las elecciones tendrá que negociar arduamente para poder mantener intacto su imperio en el SNTE.

Sólo faltan algunos meses para las elecciones y el escenario político no termina por consolidarse. El PRI de Peña Nieto se dedicará a administrar su ventaja, el PAN definirá su candidato o candidata a la presidencia y AMLO del PRD seguirá repartiendo amor por toda la república. El romance de entre el PRI y Elba ha terminado y no creo que la maestra esté muy contenta al respecto; lástima que ya no sea posible una reconciliación. Si pensábamos que todo estaba definido y que no había lugar para las sorpresas, creo que nos equivocamos. La política es dinámica e inestable, los partidos aún están definiendo su estrategia y acomodando sus piezas para la batalla final. Hasta ahora, el partido tricolor ha ganado las batallas, pero queda en duda si podrá ganar la guerra.

Estudiante de Economía y Finanzas del ITESM CEM, Presidente de la Sociedad de Alumnos en Economía (SALEC), escritor de La Revolución del Pensamiento y de la revista universitaria Espacio Latinoamericano.

@LuisAngel_Perez
angel_lp01@hotmail.com
www.revoluciondelpensamiento.com

¿Por la puerta grande o por la trasera?

Autoexilio

Por Rami Schwartz



Felipe Calderón y Margarita Zavala en homenaje a muertos en casino Royale

Todo parece indicar que Calderón se autoexilia terminando su sexenio igual que lo han hecho los cuatro últimos presidentes. Víctimas del repudio popular por corruptos, ineptos, ineficientes e ineficaces, culpables de haber entregado un país peor de como lo recibieron, de haber traicionado a quienes votaron por ellos, de haber incumplido todas sus promesas, no les queda otra alternativa que largarse. Pero además, con enemigos por todos lados, temerosos de sus vidas, imposibilitados de salir a las calles y escuchar los abucheos.

Dos noticias contrastaron en la última semana, por un lado la muerte de Vaclav Havel y el pesar de todo un pueblo por el fallecimiento de un gran líder, un estadista en todo el sentido de la palabra. Por el otro, el hecho que Margarita Zavala, esposa del peor presidente que ha tenido México en su historia, ya busca casa en España o en los Estados Unidos para largarse el 1 de diciembre del 2012, después que su esposo le ponga la banda presidencial a Peña Nieto o López Obrador.

En su página editorial del martes 15 de enero del 2012 el periódico El Universal reporta, palabras más, palabras menos que el presidente Felipe Calderón ha confirmado a sus círculos más cercanos que analiza la posibilidad de radicar en el extranjero una vez que concluya su gestión... "es sabido que la búsqueda de una nueva casa es conducida por Margarita Zavala". Una primera alternativa dicen la constituyen diversas ciudades de los Estados Unidos con el beneplá-

cito de Washington pero no se descarta España como opción.

No faltarán aquellos que vean en esto un gesto de heroísmo. El "Eliot Ness mexicano", como lo calificó Obama, es un héroe de tal envergadura que su vida corre peligro en nuestro país porque puede ser víctima de venganzas por parte del crimen organizado a quién combatió heroicamente durante su sexenio. Con Zedillo fue la misma historia, se fue porque resultó ser un hombre tan brillante que universidades y empresas de los Estados Unidos se peleaban por que diera cátedra en sus aulas y se sentara en los consejos directivos de sus empresas. O Fox, que se exilió en su rancho de Guanajuato (previa remodelación que costó docenas de millones de dólares) dizque para seguir trabajando el campo, ese humilde y productivo campo mexicano.

Nada de esto es cierto, se largaron para evitar el repudio popular, se ocultaron porque no pueden ver al pueblo de México a los ojos, porque es tal su vergüenza y la culpa que sienten que si fuesen personajes de Warner Brothers los pintarían con cara de suela de zapato. Se fueron a rumiar su fracaso, su oportunidad perdida de entrar a la historia por la puerta grande. Debe ser horrible haber tenido la mayor oportunidad que la vida le puede dar a un mexicano de servir a su gente, de hacer una diferencia para bien y haberla desperdiciado. Debe ser horrible saber que sus hijos, nietos y generaciones futuras van a abrir los libros de historia y leer el desastre que fue ese ancestro suyo, depositado en el basurero de la mano de personajes como

Santa Ana. Hasta Porfirio Díaz tiene mejor reputación y aceptación que estos últimos expresidentes.

En contraste está Vaclav Havel. Así lo escribió Federico Reyes Heróles en su columna del Reforma la semana pasada... "Miro la imagen. Ella con los ojos cerrados. Él con la mano sobre el pecho y gesto de tristeza. Los Clinton rinden homenaje a Václav Havel, al poeta, al dramaturgo, al opositor, al preso político, al líder de la "revolución de terciopelo", al padre de la República Checa y sepulturero institucional en una de las más pacíficas muertes de país alguno, de Checoslovaquia. Atrás quedaron décadas de comunismo, de imposición soviética, de opresión a las libertades. El primer Presidente libre de la posguerra fue Havel, también el primero en recibir un homenaje de esa magnitud desde Tomas Masaryk, creador de la Checoslovaquia que a él le tocó dividir. Cincuenta dignatarios acuden al sepelio. Milos Forman, el gran cineasta, da cuenta de su sencillez. Pero quizá lo más importante está en las calles. La bellísima Praga se paraliza por el homenaje popular. La grandeza existe, pero por lo visto en México la tenemos olvidada".

Reyes Heróles atribuye la grandeza de Havel a que "cumplió sin sembrar odio", yo digo que simplemente "cumplió". Y no con hacerse inconmensurablemente rico, dejar aseguradas económicamente a

docenas de generaciones de sus descendientes como ya es el caso de Miguel Alemán, Díaz Ordaz, Echeverría, López Portillo, de la Madrid sino por haberle cumplido a su pueblo, a sus tiempos y a la historia. Y muy pronto va a fallecer otro más que seguramente cometió muchos errores y tropelías, pero que va a pasar a la historia igual, por la puerta grande, sin dejar a sus familias más fortuna que un buen nombre escrito con letras de oro en la historia y me refiero a Fidel Castro cuya muerte seguramente va a paralizar no solo a la Habana sino a Cuba entera y sus funerales van a ser visitados por líderes

de todo el mundo. Hace poco corrió fuerte el rumor que Miguel de la Madrid había muerto y la reacción en las calles fue de alegría que luego se convirtió en pesar cuando se desmintió la noticia.

Dirán los políticos que el pueblo mexicano es ingrato y malagradecido, que solo ve lo negativo y nunca lo positivo. Es parte del autoculto a su personalidad que los hace creer que su popó huele a rosas porque cuando van al baño se regocijan con su olor. La única realidad que cuenta es que aquí ninguno de ellos va a ser llorado cuando muera, aquí se tienen que autoexiliar para evitar el repudio popular, aquí se venden máscaras en las calles y se les hace mofa cuando se van, aquí sus nombres solo se escriben con letras de oro en los anales del fracaso, la mediocridad y la corrupción. A diferencia de Vaclav Havel y muchos otros en otras latitudes, que si cumplieron con sus pueblos, con sus tiempos y pasaron a la historia por la puerta grande, los nuestros se autoexilian por la puerta trasera.

rami@mexico.com



Funerales de Václav Havel

Los ataques al predial

- *Muy por debajo de su nivel recaudatorio*
- *Oaxaca a la cola en el per cápita nacional*
- *Un esfuerzo serio*

Por David Colmenares Páramo



Sesión donde el Ayuntamiento de Oaxaca aprobó descuentos de predial

El impuesto predial constitucionalmente es una potestad municipal, que no ha sido aprovechada óptimamente en nuestro País. La relación de la recaudación del predial versus el PIB nacional es de 0.2 %, muy por debajo del promedio de nuestros principales socios comerciales, 0.1% excluyendo al DF, incluso respecto a otros países de América Latina, cuya recaudación no rebasa el 0.6% en ningún país, aunque es la principal fuente de ingresos propios de los gobiernos locales.

No es un impuesto fácil políticamente, porque siempre hay grupos de interés económico o políticos que se encargan de torpedear los esfuerzos para mejorarlo y hacerlo más eficiente.

Si revisamos la recaudación per cápita del predial encontramos casos verdaderamente dramáticos como el de Oaxaca, con uno de los per cápita más bajos del País, donde hoy el Ayuntamiento de la capital está haciendo un esfuerzo importante y responsable para hacer más eficiente su administración, el padrón, los criterios de valuación y apoyo a los contribuyentes de menores ingresos, incluso bajando la tasa.

Es el primer esfuerzo serio desde las reformas que se hicieron en 1990, cuando la recaudación del predial creció 1 000%, lo cual se reflejó en más participaciones municipales. Desde 1993 el interés por mejorarlo dismi-

nuyó, el esfuerzo se relajó, se descuidaron los valores y el coeficiente de participaciones del Fondo municipal cayó fuertemente.

Hay muchos actores y factores que han contribuido a que no mejore su recaudación, tanto por el lado de los incentivos externos para impulsar la

recaudación de ingresos propios, como por el desinterés y temor de muchas autoridades municipales, pasando por una cultura perversa de “padrotismo fiscal”, mezquindad y responsabilidad de algunos contribuyentes bien focalizados, manipulados por los grupos de interés, abogados abusivos que hacen



Luis Ugartechea presidente municipal de Oaxaca paga el predial

negocio con los amparos o políticos que encuentran en ello un pretexto para aspirar a situaciones de representación.

Recordemos que hacia 1990 con las reformas a las fórmulas de distribución de participaciones la dinámica recaudatoria del predial y agua se convirtieron en asignables para la distribución del Fondo de Fomento Municipal, estímulo que funcionó, incrementándose la recaudación, hasta 2008 cuando con el cambio unilateral de las fórmulas de distribución de participaciones, se elimina el incentivo recaudatorio, ya que hoy la totalidad de las participaciones se distribuyen de acuerdo a la población domiciliada. Sólo queda el estímulo en algunas legislaciones estatales.

Para lograr los incrementos de los primeros años de la década de los noventa, no fueron fáciles. Seguimos –yo era Secretario de Finanzas de Oaxaca– una estrategia comprensiva, las cuotas fijas se ajustaron a la realidad, todos los funcionarios del Gobierno fueron invitados a hacerlo antes, en los casos de quienes tienen muchas propiedades se hizo lo mismo y cuando lo logramos, el resultado fue el incremento de mil por ciento que incluso fue auditado por una Comisión de las otras entidades federativas que no concebían un incremento de esa naturaleza en Oaxaca y reconocido con felicitación por el entonces subsecretario de Hacienda, el licenciado Gil Díaz. Posteriormente bajamos la tasa general.

Por eso resulta lamentable que una supuesta Unión de Empresarios de Oaxaca fomenta amparos en contra del cobro del impuesto predial, en la entidad con el menor per cápita recaudado del País. Valdría la pena ver lo que pagan sus dirigentes y cuánto van a cobrar por los amparos.

Las reformas que ha hecho el Municipio de Oaxaca son correctas, se ha bajado la tasa para las viviendas de menor valor, las de interés social, que paradójicamente pagaban más porque escrituran a valor real. Los notarios lo reconocen.

Este tipo de esfuerzo debe ser apoyado por la autoridad estatal y comprendido por los ciudadanos.

*Profesor de Finanzas Estatales en la UNAM: Ha sido Titular de la UCEF y Presidente del Colegio Nacional de Economistas.

brunodavidpau@yahoo.com.mx
Twitter: @davidcparamo

La humanidad no aprende... aumenta racismo, intolerancia y fanatismo

Por Jorge Sánchez Tello



Todos los días nos despertamos con las noticias en las que se observa el rostro del dolor y la destrucción, consecuencias directas del racismo extremo, de nacionalismos exacerbados, del resurgimiento del nazifacismo, de los fundamentalismos antiguos y modernos y por si eso fuera poco, los problemas de inmigración, de narcotráfico, de armamentismo y de la contaminación ambiental ofrecen también su cuota en derramamiento de sangre y muerte.

El muro de Berlín se sustituyó por el muro también ignominioso entre la descomunal pobreza y la ultrajante riqueza. Ahí está la devastación que el hambre provoca en muchas partes de África, las brutalidades del odio en Oriente Medio y las contiendas raciales en distintas partes de nuestro desigual planeta, la crisis que todavía tiene la mitad de la población de México sin contar la hambruna que viven varios pueblos indígenas.

Cierto, sabemos de la masacre de familias enteras pero no sólo eso, también están los niños y niñas y esposas que sobreviven con el terrible trauma que representa el ser testigos directos del brutal asesinato de sus padres o esposos. Insisto, en ambos lados de la ley.

¿Qué nos pasó? ¿En qué fallamos? ¿Qué tuvo que ocurrir para que hoy



estemos sufriendo este nivel de violencia en el que diariamente nos enteramos de decapitados y exterminio de familias enteras? ¿Qué tipo de infancia tuvieron los que hoy matan a sangre fría a niños y niñas, a personas inocentes?

Tiempos de guerra, tiempos de definiciones, en México, tiempos de velar por el interés superior de la república, tiempos de serenidad y de mesura, de sensatez, no podemos equivocarnos, las consecuencias serían incalculables. Está intolerancia está siendo fomentada por los de siempre en casi todos los países, hay una reacción contra la modernidad y occidente como en los años treinta del siglo pasado.

En estos tiempos, la mejor manera de no equivocarnos es obedecer nuestras leyes, observar valores y guiarnos por principios y por sobre todas las cosas, son los tiempos de entregarse a México; sí, de profundizar y concretar medidas que impacten favorablemente en la vida cotidiana de los mexicanos.

Los partidos y los actores políticos afrontarán una de las etapas más difíciles de su historia moderna, puesto que mirar al pasado con nostalgia de poco les servirá en la construcción de los nuevos consensos que ahora requieren. Los acontecimientos a los que han acudido, o que ayudaron a catalizar, reclaman ahora de visiones más acabadas, de proyectos más creí-



Personal del forense de Monterrey levanta el cuerpo de un agente de la Policía Ministerial

bles, de planes de trabajo mucho –pero mucho– más concretos y productivos de entusiasmo, esperanzas y mesura.

Todos –autoridades, partidos, ciudadanía y congresos– conocemos muy de cerca el principal obstáculo de la democracia en México: la extrema desigualdad económica que padecemos. Si se insiste tanto en alcanzar nuevos y más acabados estadios democráticos, no es para alcanzar el status de país de primera, sino para definir y demostrar una condición generalizada y sostenida de sus habitantes: mayor bienestar, más y mejor empleo para todos, el acceso a una educación de excelencia y ya no sobrevivir en medio del sobresalto, la inseguridad, la ignorancia y la injusticia.

Además la intolerancia religiosa se asoma en muchas facetas una vez más, con su insana ambición por el poder y con el pretexto de una mayor libertad religiosa, el Alto Clero Católico intenta recuperar feudos y fueros que no le corresponden, demuestran que aquellos afanes por el poder siguen más vigentes que nunca; algunos jefes católicos en abierta violación a nuestras leyes piden a los mexicanos: “... a ingresar en su agenda personal y social todas las medidas necesarias para ampliar la libertad religiosa en México...”

... todas las medidas necesarias para ampliar la libertad religiosa en México... ¿Sabe usted de lo que un fanático o fundamentalista es capaz de hacer ante un llamado de ésta naturaleza?

Cuidado. El horno no está para bollos ni los tiempos para exacerbar la fe de los fieles, mucho menos con falsas premisas que sólo ocultan dudosos intereses.

No corresponde con nuestra realidad ni con la verdad, insistir que la exclusión de la iglesia católica de cuestiones políticas pone en entredicho la libertad reli-



Felipe Calderón y Norberto Rivera Arzobispo primado de México

giosa y la libertad de conciencia de las personas, hoy día tan nombradas por la alta jerarquía eclesial, pero que ellos prohibían en el pasado.

La corriente restauracionista preva- leciente en el Vaticano tiene la intención de volver a llevar a la sociedad a las condiciones políticas y religiosas de un pasado que consideran mejor que el presente. Se trata de un programa orientado a una cerrazón frente al futuro. Dado que lo político ha fallado, piensan, lo religioso debe salir al quite.

Peligroso. Los problemas espe- cíficos y complejos de una sociedad plural y laica como la nuestra, se verían interrumpidos por una discusión interminable cada vez más intolerante en torno a una sola verdad que nos dividiría y nos debilitaría como nación.

El pueblo de México no quiere otra cristiada, ni otra noche de san Bartolomé, ni la aplicación de fundamen- talismos al estilo medio oriente; Juárez nos enseñó que ni iglesia política ni gobierno religioso.

El presente y el futuro de las rela- ciones entre el Estado y la Iglesia en México deberán tener muy en cuenta ese contexto para evitar volver a caer en una complicidad, ya no sólo equi- voca, sino abiertamente en contra de la pluralidad y la tolerancia de una sociedad democrática.

Por otra parte, la ley es clara, si alguna persona que se desempeña como ministro de culto quiere realizar o participar activamente en política, se encuentra en el perfecto derecho de hacerlo, pero para ello que renuncie a tiempo al clero al que pertenezca para así observar escrupulosamente las disposi- ciones de la ley. Cualquier otra cosa es solamente un vulgar plan con maña.

La cualidad del estadista es otear los vientos y determinar el rumbo, con firmeza, con decisión, si ningún temor ni titubeo, asumiendo con grandeza, el costo político que signifiquen esas acciones. Lo demás vendrá por añadidura.

www.jorgesancheztello.com
@jorgetellus

Los Compromisos Económicos de AMLO: incapaces de alcanzar el crecimiento

Por Arturo Huerta González



El pasado 17 de enero, López Obrador firmó 20 compromisos con Empresarios. Se comprometió a respetar la autonomía del banco central; los equilibrios macroeconómicos; la disciplina fiscal; a no aumentar impuestos ni crear nuevos, y a eliminar el IETU. Señaló que con la eliminación de los privilegios fiscales que tienen algunas empresas, y de los privilegios que tienen altos funcionarios, y de los gastos superfluos del gobierno, así como el combate a la corrupción, el gobierno ahorrará más de 600 mil millones de pesos anuales del presupuesto para destinarlos al desarrollo y al bienestar de la población. Dijo también que mantendrá una política de precios competitivos de energía que elimine su sesgo recaudatorio, y que sirva para estimular la inversión y el empleo. Añadió que aplicará una política de prioridad a la libre competencia, que estimule la inversión. Sus compromisos, señaló, sacarán a México del estancamiento económico, ya

que la inversión crecerá al 16% para que la economía crezca al 6% y genere un millón 200 mil empleos anuales.

Por su parte, el empresario Fernando Turner, que sería el Secretario de Desarrollo Económico, de ganar López Obrador las elecciones presidenciales, dijo que se han venido aplicando recetas equivocadas, que las políticas económicas han beneficiado a unos cuantos, y que López Obrador no llegará a la presidencia a administrar el colapso.

La historia se repite en cada elección presidencial, donde todos los candidatos nos dicen que saben como resolver los problemas económicos, como generar empleos, y resolver la miseria, y la realidad ha sido muy diferente a las promesas ofrecidas de los que llegan. Para no ir muy lejos, Fox nos dijo que la economía crecería al 7% promedio anual, y la economía creció alrededor del 1.5% promedio anual. Calderón nos dijo que sería el Presidente del empleo, y la economía

enfrenta altas tasas de desempleo, subempleo, miseria y violencia.

Veamos en que medida las propuestas de López Obrador cumplirán sus objetivos de crecimiento y de empleo. A pesar que cuestiona las políticas económicas que han venido predominando, él las mantiene. Se compromete a respetar la autonomía del banco central, como los equilibrios macroeconómicos, y en consecuencia la estabilidad del tipo de cambio, y la disciplina fiscal, y al igual que sus antecesores defiende la libre competencia para promover la inversión, por lo tanto, al mantener la política económica que viene predominando desde fines de los años ochenta, los resultados no pueden ser diferentes a los que se han tenido en todo este período. Su propuesta de no aumentar impuestos a los empresarios, y no crear nuevos impuestos, y de establecer una política de precios competitivos de energía que elimine el sesgo recaudatorio, y de insistir en la libre competencia, no se traducirá en incremento de la inversión y

del empleo como pretenden. El mantener bajos impuestos a los empresarios, y el reducirles los costos de la energía, es la visión convencional de la economía de oferta, de que la inversión se incrementará, pero la realidad ha demostrado lo equivocado de tal postulado. La inversión no crece, no porque los impuestos y el costo de los insumos de energía sean altos, sino porque el mercado interno está contraído, debido a las políticas monetaria y fiscal contraccionistas emanadas de los equilibrios macroeconómicos, que ellos defienden, como por la política cambiaria que abarata al dólar y atenta sobre la competitividad de la producción nacional. Y el contexto de libre competencia de economía abierta predominante, lleva a que las importaciones desplacen a la producción nacional, por lo que tenemos menos industria y agricultura de la que teníamos antes de tales políticas. Además, la disminución de los costos de los insumos de energía, se traducirá en menor captación de ingresos del sector público, lo que le restringirá su capacidad de inversión y de gasto. La propuesta de eliminar en forma paulatina los privilegios fiscales, y hacer pagar los impuestos a los que no lo hacen, y bajar los salarios y privilegios a los altos funcionarios públicos, como combatir la corrupción, y que representaría un ahorro de 600 mil millones de pesos, no es suficiente para lograr el crecimiento económico y el empleo propuesto, para combatir el “flagelo de la violencia” y generar la “tranquilidad y seguridad pública”, por él propuesta. Son muchos los rezagos productivos, como los millones de desempleados y subempleados, y de población en la miseria, por lo que se requiere de grandes recursos, y al no retomar el manejo soberano de la política monetaria, ni fiscal, y al no incrementar impuestos a los sectores de altos ingresos, no contará con los recursos para cumplir las metas propuestas.

Se requiere de una política tributaria progresiva que grave al que más tiene, tanto para achicar el tamaño de la cúpula empresarial, y para que el gobierno pueda allegarse de más recursos para incrementar su tamaño y su inversión para impulsar el crecimiento y el empleo, y disminuir las desigualdades de ingreso en el país. La política tributaria progresiva (no presente en su propuesta), al mejorar el nivel de vida de los que menos tienen, incrementaría la demanda y de la actividad económica y del empleo. Esperamos que López Obrador tenga un encuentro con sindicatos y trabajadores, donde ofrezca incremento de salarios y prestaciones laborales, para aumentar el mercado interno, y el crecimiento de la economía, reducir las desigualdades de ingreso, y la vulnerabilidad externa.

EDGAR Y TELEVISA

Por Eduardo López Betancourt



Edgar Elías Azar, presidente del Tribunal Superior de Justicia del Distrito Federal

Cada vez es más cínica la relación entre el dinero y la política; muchos hombres de negocios se han metido a la política y claro, muchos estadistas se vuelven magnates.

De pronto ex primeros mandatarios se cuentan entre los seres más crosos del planeta; dirigentes de todos niveles, quienes cuando toman el poder, de “pobres diablos” pasan a ser entes acaudalados, salen con fortunas inconmensurables. Empero tan deplorable acto no sólo lo realizan presidentes y gobernadores, también sus cientos de colaboradores; es impresionante la cantidad de ricos que cada seis años se producen en México. La procacidad de quienes mal gobiernan nuestra Patria, no tiene paralelo en el mundo.

Supuestamente los perredistas luchaban contra esta podredumbre, pero al final, en casi todos los casos, fue puro cuento. El partido del Sol Azteca fue invadido por la putrefacción del PRI y PAN. El PRD de Cuauhtémoc Cárdenas se ha venido abajo, ya no existe; resulta afrentoso ver cómo perredistas que en el pasado atacaron sin piedad a Cárdenas, sujetos impresentables, son ahora perredistas; es descarada la presencia de tanto farsante. En verdad los partidos políticos aztecas dan asco, no hay uno que se salve, son incongruentes y deshonestos hasta la saciedad.

Un priista que aparentemente se ha convertido en perredista, es el presidente del Tribunal Superior de Justicia

capitalino, Edgar Elías Azar, de quien ya nos hemos ocupado, resaltando su alto grado de deshonestidad, al aceptar que primero TV Azteca y después Televisa, le obsequiaran un “fiestón” de varios millones de pesos. Muchos lectores me han pedido señale los artículos violados por el famoso nuevo perredista, quien con ingente inmoralidad se reeligió al frente del Tribunal.

La responsabilidad jurídica de Edgar, se precisa en el artículo 222 del Código Penal Federal, donde se establece: “COMETEN EL DELITO DE COHECHO: I.- EL SERVIDOR PÚBLICO QUE POR SI, O POR INTERPOSITA PERSONA SOLICITE O RECIBA INDEBIDAMENTE PARA SI O PARA OTRO, DINERO O CUALQUIERA OTRA DADIVA, O ACEPTÉ UNA PROMESA, PARA HACER O DEJAR DE HACER ALGO JUSTO O INJUSTO RELACIONADO CON SUS FUNCIONES”. La tipificación es clara, Edgar le pide a Televisa una fiesta y ésta se la da, Edgar manifiesta que es para los empleados, eso es irrelevante, se asegura que la pidió a cambio de todos los favores que quiso la televisora, uno de ellos de todos conocido, el encarcelamiento de la señora Cusi, a quien también se asevera, despojaron de los bienes que le había dejado el propio “tigre” Azcárraga.

La prisión que amerita Edgar es de 2 a 14 años, multa de trescientas a quinientas veces el salario mínimo vigente en el D.F. y DESTITUCIÓN E INHABILITACIÓN de 2 a 14 años para desempeñar otro empleo, cargo o comisión pública. Sin embargo, Edgar

jamás visitará la cárcel, es amigo de los hombres del poder, por tanto puede hacer lo que le venga en gana y seguir gozando de absoluta impunidad.

Es importante precisar, en el mismo tenor la Ley Federal de Responsabilidad de los Servidores Públicos, describe en su artículo 47 fracción XV, que todo servidor público deberá

abstenerse, durante el ejercicio de sus funciones de solicitar, aceptar o recibir dinero, objetos mediante enajenación a su favor o cualquier donación, empleo, cargo o comisión para sí, o para otros individuos y que procedan de cualquier persona física o moral cuyas actividades profesionales, comerciales o industriales se encuentren directamente vinculadas, reguladas o supervisadas por el servidor público de que se trate en el desempeño de su empleo, cargo o comisión y que implique intereses en conflicto. Por supuesto, Edgar que es muy “vivo” alegará que no le es aplicable tal ley judicial, empero debe tener presente el artículo 108 Constitucional, donde se especifica que es factible atribuirle dicha disposición.

Edgar fue interrogado del por qué esa deshonestidad de aceptar regalos de Televisa, obviamente se defendió como pudo; entre otras barbaridades dijo que el evento fue para la Procuraduría Defeña; sólo que el procurador capitalino no asistió, como sí lo hizo Edgar, este último quienes lo conocen, comentan con sorna que se siente el dueño del balón, el niño del bautizo y el novio en la boda.

Para personas tan afectas a la picardía existe un dicho: “Gallina que come huevo aunque le truenen el pico”, por ello tienen mucha razón quienes afirman que el Tribunal Superior de Justicia del Distrito Federal, está en manos de gente venal y deshonesto; sobra apuntar que debemos aceptar, también hay jueces y magistrados honestos, no obstante, son una muy notable minoría.

elb@unam.mx



Emilio Azcárraga Jean, dueño de Televisa

Amarra Barrales negociación

Por Adrián Rueda



Jesús Zambrano, presidente nacional del PRD, Alejandra Barrales y Marcelo Ebrard, Jefe de Gobierno

Luego del pronunciamiento de ayer, la cosa está más que clara en el asunto de **Alejandro Barrales** y su fallida lucha por la Jefatura de Gobierno del DF: la diputada resistió al canibalismo de las tribus perredistas y obtendrá una candidatura para el Senado.

Y es que al ser derrotada en la encuesta electoral organizada por el DIA, **Barrales** quedó prácticamente a merced de sus canibales compañeros que planeaban lanzarse sobre ella e incluso despojarla de la Comisión de Gobierno de la Asamblea Legislativa.

La diputada resistió los embates y para su fortuna contó con la lealtad de quienes desde un principio se la jugaron con ella y se mantuvieron leales hasta el final, dándole el respaldo suficiente para lograr una buena negociación.

La señal de ello fue la declaración del miércoles de **Marcelo Ebrard**, en el sentido de que “**Alejandra Barrales** sería muy buena candidata al Senado”. Sobre todo porque sus palabras llegaron casi al tiempo que **Lola Padierna**, esposa de **René Bejarano**, se destapaba también para la Cámara Alta.

Tanta molestia causó en IDN la declaración de **Ebrard**, que **Padierna** no aguantó: “Pues Marcelo tiene votos suficientes en el Consejo para imponerla”, pero de inmediato dejó en claro que si la diputada quiere ir al Senado tendrá que hacer campaña y ganarse los votos en la calle.

Es decir, que ella no le dejaría su lugar como plurinominal, que eso ocurriría solamente si se tratar de una figura de *gran talla*, como **Cuauhtémoc Cárdenas**, por ejemplo, pero por nadie más.

Como quiera la declaración de **Ebrard** fue una de las condiciones cumplidas que permitieron que **Barrales** saliera ayer a declarar que respetará los resultados del proceso para elegir a jefe de Gobierno, y que hasta el momento favorecen a **Miguel Ángel Mancera**, quien tendrá que ser ratificado el mes entrante por el PRD.

Un buen detalle que privó en la conferencia de ayer, es que **Alejandra** fue arropada por el equipo que la apoyó públicamente y que no se fue al clásico besamanos, a pesar de la derrota y de pertenecer a otras corrientes.

Firmes con ella estuvieron **Julio César Moreno**, **Guillermo Sánchez**, **Max Reyes**, **José Luis Moños Soria**, **Guillermo Orozco Loreto**, **Adolfo Orive**, **Uriel González** y **Fernando Cuéllar**, por ejemplo, quienes dieron ejemplo de congruencia.

Por supuesto que de cualquier manera se iban a alinear y asumirían como propia la candidatura de **Mancera**, pero lo más fácil hubiera sido irse a la cargada desde el principio y abandonar a su suerte a su compañera, cosa que no ocurrió.

Muy distinto fue, por ejemplo, el caso del diputado **Alejandro Carbajal**, quien durante el proceso la apoyó con todo, pero tan luego fueron derrotados declaró que **Barrales** ya debería superarlo y reconocer a **Mancera**; no estuvo ayer, por supuesto.

Con su decisión de reconocer el proceso, **Alejandra** no sólo abona a la unidad de la izquierda, sino que sale con dignidad de un proceso en el que fue colocada como blanco para que todo mundo le tirara.

Por eso la importancia del grupo

plural que se mantuvo firme con ella en la adversidad, sin romper nunca con el partido, porque no es común que ese tipo de actos se den en el PRD o en la izquierda en general.

Caso aparte fue el del comisionado político del PT en el DF, **Adolfo Orive**, quien había advertido que si la izquierda elegía a **Mancera**, él no lo apoyaría. De manera muy inteligente, el diputado cumplió con su palabra y con su responsabilidad institucional.

En el registro oficial del ex procurador como candidato del Partido del Trabajo al GDF, **Orive** se ubicó al fondo del salón; o sea, hizo presencia pero no se sentó en la mesa principal.

Después, ante la insistencia de su líder nacional y amigo de varias décadas, **Alberto Anaya**, se sentó en el presidium para dar otra muestra de congruencia, pues tiene una responsabilidad partidista.

Y la tercera demostración fue que al hablar en el evento, el diputado no

atacó a **Mancera** pero se mostró crítico con lo que hace falta a la ciudad, sobre todo en los sectores necesitados, y que debe ser parte de los postulados de la izquierda que deberá cumplir quien llegue al gobierno.

Pobreza, inseguridad, desempleo y falta de agua fueron los principales rubros que **Orive** mencionó.

Por encima de sus convicciones personales —que las mantuvo— abrió paso a la institucionalidad que debe tener todo dirigente, sin perder el punto crítico.

Pero claro, eso sólo lo puede hacer alguien con la trayectoria y el prestigio del reconocido diputado petista, que por cierto contrasta, por ejemplo, con la de su colega **Arturo Cándido El Archie**, quien le apostó a todos los aspirantes y fue el primero en irle a besar la mano a **Mancera**.

CENTAVITOS... A dos días de que finalice el registro para aspirantes a jefes delegacionales y diputados por el DF, este mediodía se registran **Leonel Luna** para **Álvaro Obregón** y **Lizbeth Rosas** para la GAM, donde competirá —por lo pronto— **contra Nora Arias** y el diputado federal **Norberto Nazario...** Habrá que estar pendiente de los registros en Xochimilco, Coyoacán, Miguel Hidalgo y Cuajimalpa, pero sobre todo en Tlalpan e Iztapalapa, pues dependiendo de los nombres que se inscriban, se podrá ir viendo cómo van las negociaciones, pues puede haber sorpresitas. Por algo la actriz **María Rojo** ha estado duro y dale en la televisión con eso de que “el cambio está por llegar”, y es que **René Bejarano** a fuerza la quiere meter a una delegación —decía que a **Álvaro Obregón** o **Coyoacán**—, aunque se daría por bien servida con regresar a San Lázaro... Un dato curioso es que —una vez más— **Marcelo** se va de viaje en medio de una disputa política en el PRD. Siempre que hay algo así, el jefe de Gobierno sale del país; esta vez vuela a Davos. La última vez que se había ido fue en la internas del PRD, que se fue de luna de miel a Dubai.

a.rueda@contactodf.com



Alberto Anaya, presidente nacional del PT y Miguel Ángel Mancera, candidato de la izquierda

Reacomodo de la competencia electoral

Por Raymundo García García



Firma de coalición entre Luis Obregón, del partido Nueva Alianza, y Humberto Moreira, ex presidente del PRI

La separación del PANAL en la alianza del PRI/PVEM, reacomoda el camino de la competencia hacia las elecciones presidenciales de México. En principio el PRI se robustece con la separación panalista, en la inteligencia que el partido del magisterio fue utilizado exitosamente en las elecciones estatales de 2010 y 2011 para preparar el camino tricolor a contar con la fuerza propia para lanzarse con todo por la presidencia de la república. Si el PANAL no hubiera sido el aliado del PRI en varias entidades como Coahuila, Hidalgo, Durango o como lo hizo pragmáticamente Veracruz, el PRI no contaría hoy día con 20 gobernadores para intentar por segunda ocasión regresar a Los Pinos y colapsar momentáneamente el proceso de transición hacia un sistema democrático.

Más allá de los escenarios que vayan cargados de sentimientos, de emociones, al final de cuentas la política es un asunto y resultado de datos matemáticos, y veinte gobernadores no son lo mismo que ocho del PAN y tres del PRD más el DF. Lo grave del asunto de la separación amistosa, es que ella puede ser el resultado de una estrategia engañosa para que al final opere como táctica el robo de votos al PAN, partido con el cual también se alió el PANAL en las elecciones estatales de 2010 y 2011 y en este año con muy dudoso comportamiento como en el caso de Michoacán. Para ensayar lo afirmado como suposición, vale la

pena pensar en los resultados de la elección estatal de Puebla en 2010.

La Coalición Compromiso Por Puebla CCP integrada por los partidos PAN/PRD/PC/PANAL en las elecciones de gobernador alcanzó 1'111,318 votos; esto es, 228,030 votos frente a la Coalición Puebla Avanza del PRI/PVEM

que obtuvo 883,288 votos. Si bien es cierto que las elecciones estatales no se pueden comparar con las elecciones federales, con esa nota, hagamos un ejercicio de número. Por la coalición de las izquierdas en Movimiento Progresista (PRD/MC/PT), retiremos a los resultados poblanos de la CCP no el

total de votos que alcanzó la coalición por el bien de todos en 2006, sino el peso real del PRD y PC hoy Movimiento Ciudadano (MC) que sería de 200 mil del partido del Sol Azteca y 50 mil de MC, el peso del PAN junto con el PANAL regresaría a un peso de 861,318 votos.

Si el PANAL al principio se hubiera aliado al PAN entonces con datos de 2010, el peso para la contienda presidencial en el Estado de Puebla sería de confrontar una fuerza electoral en alrededor 850 mil votos, frente a 850 mil votos como el peso que representan los partidos PRI/PVEM. Aquí de este ejercicio de números pudiera salir la posible estrategia y táctica del PRI en contra el PAN. La incorporación del PANAL originalmente en la coalición "Compromiso por México" de forma no total en una elección presidencial resultaba sospechosa e incoherente, no obstante de ser legal y una vez el tiempo corrido y bajo el cuidadoso comentario de mantener la amistad se termina la coalición en un momento en que el PANAL no se pueda coaligar formalmente, sólo hace pensar que habrá coalición de facto con el candidato presidencial; solamente que ahora el PANAL se vuelve muy peligroso para el PAN, porque ha conocido sus liderazgos, sus fortalezas partidarias en las entidades en donde han actuado juntos a, puede ir por esos liderazgos, por la confusión del trabajo electoral, total mantener el umbral mínimo de votación para la permanencia del registro.



Segunda de Izq. a der.: Mónica Arriola, Secretaria General del Panal, seguida de Luis Castro Obregón, Presidente Panal

Todo sigue (casi) igual

Por Isidoro Yescas



Gabino Cué, gobernador de Oaxaca.

1. Hasta ahora ni en el papel ni en el ejercicio del poder se han apuntalado con decisión y firmeza decisiones y políticas públicas que pudieran estar encauzando a Oaxaca hacia un rumbo distinto al heredado por el viejo régimen. Las decenas de iniciativas de leyes secundarias que le darían vigencia e institucionalidad a las reformas constitucionales de abril del 2010 permanecen en su fase de “estudio en comisiones”, si no es que de plano desechadas en la LXI Legislatura, ante el notable fracaso del poder ejecutivo para diseñarlas, procesarlas y encauzarlas en tiempo y forma. Dichas reformas, habrá que recordar, fueron el primer producto “histórico” del nuevo régimen para cumplir con su promesa de promover un nuevo arreglo jurídico e institucional que sentara las bases para la multicitada transición democrática.

2. Hoy, y luego de los ajustes en los mandos medios del gabinete y las promesas oficiales de que ahora sí habrá resultados y cuentas claras (en franco reconocimiento a los tropiezos y tareas incumplidas en el 2011), tal parece que todo sigue igual : ni bien se despide el mes de enero y en la agenda gubernamental ya se han acumulado un sinnúmero de problemas de diversa índole: desde los históricos (sin comillas) y recurrentes conflictos agrarios, pasando por la presión y movilización de organismos clientelares y sindicales, hasta los que increíblemente se han alimentado desde el propio gobierno del estado y el gobierno municipal de la ciudad capital.

3. El tema del pago de la tenencia vehicular y el emplacamiento fuera del

estado de Oaxaca aún no está agotado como tampoco el pago del predial en donde la mayor carga de responsabilidad administrativa y política la tiene el ayuntamiento de la ciudad capital. Es un hecho que el pago de la tenencia vehicular por parte de los propietarios de todo tipo de vehículos es irreversible , no así las sanciones administrativas y fiscales que pudiera acordar la Secretaría de Finanzas para inhibir el emplacamiento en el estado de Puebla y otras entidades del país. Pero un tema transversal en ambos impuestos también debiera revisarse y se trata del que textualmente dice “programas de fomento a la alfabetización”, gravamen impuesto durante el ulisiato y que hoy sigue vigente sin ninguna explicación oficial de por medio. En el caso del pago del predial habrá que esperar si, una vez revisado el macroincremento, se rectificaron errores y abusos.

4. La inconformidad social generada con las medidas anteriores fue pública y aún están latentes, sin embargo tal pareciera que además de los conflictos propiciados por sus adversarios naturales, y las que por las inercias y corruptelas del ulisiato a cada rato asoman, ahora nos enfrentamos a un nuevo tipo de conflictos provocados por la inexperiencia política, la soberbia y la insensibilidad social de la nomenclatura tecnocrática. Es cierto que el desfaldo a las arcas estatales por parte del gobierno ulicista fue multimillonario como con detalle lo ha revelado la Secretaría de la Contraloría del gobierno del estado. Y también es cierto que Oaxaca es un estado prácticamente subsidiado por la federación. Si a esto sumamos los endeudamientos, también herencia del

pasado reciente, y las grandes necesidades que tiene nuestro estado, no habría razón para las inconformidades sociales y políticas que se han presentado con los nuevos impuestos. El problema, por lo tanto, no reside ahí, sino en el procedimiento: contra lo prometido en campaña y lo esperado por la ciudadanía, en los grandes temas de interés público no se consulta, sino se impone. Y tampoco se valora el efecto político de las decisiones tomadas que teniendo sus bondades pueden resultar para algunos sectores altamente nocivas.

5. Ahora la nueva inconformidad ha surgido por la iniciativa presentada por el poder ejecutivo al Congreso local para aprobar una nueva Ley de Pensiones que sustituya a la que está vigente desde antes de que el PRM se convirtiera en PRI.

Y los inconformes no son, por supuesto, los dirigentes sindicales, sino los miles de burócratas y pensionados y jubilados que podrían ser afectados con las nuevas disposiciones contenidas en el proyecto. Para el gobierno la iniciativa no pretende atentar contra los derechos de los trabajadores, pero éstos sí ven una intención en ese sentido. Por eso ya se movilizan y presionan tanto al ejecutivo como al legislativo. Y al igual que en el emplacamiento, la tenencia y el macroincremento al predial, el PRI volvió a agarrar bandera, como lo seguirán haciendo con todo lo se mueve en sentido contrario a las manecillas del nuevo régimen porque, además, es año electoral.

6. Plebiscito, referéndum, consulta popular, revocación de mandato, cabildo abierto, etc. Cuánta falta hacer volver a los temas y compromisos de hace poco mas de un año para no perder la brújula y enderezar la nave . No son temas privativos de los tres poderes: importan y deben importar también a las organizaciones civiles, a los empresarios, a los partidos políticos y a la sociedad en general. Porque si todo sigue casi igual que antes, o empeora, que no nos espante si Oaxaca empieza a retornar al pasado reciente.

isidoroyescas@yahoo.com.mx
Twitter: @IsidoroYescas



Ulises Ruiz, ex gobernador de Oaxaca

LA FUERZA (VOTANTE) Y TRANSFORMADORA DEL MAGISTERIO

Por Armando Navarrete Cornejo



En memoria del Profesor Felipe Calderón Calvo, querido hermano impulsor del Consejo Central de Lucha en el estado de Michoacán, accidentado y muerto en condiciones extrañas en 1982, después del asesinato del maestro Misael Núñez, dirigente del Consejo Central de Lucha del Valle de México, el 30 de enero de 1981 en Tulpetlac, estado de México.

Elba Esther Gordillo fue severamente agraviada por sus enemigos políticos con su destitución como Coordinadora de la Bancada tricolor en San Lázaro en diciembre de 2003. Hacia septiembre de 2005 renunció bajo la presión de sus correligionarios a la Secretaría General del CEN del PRI. Hechos que se dan como resultado de un enfrentamiento descomunal iniciado entre Roberto Madrazo (apoyado por seguidores de alto rango) y la Maestra, al grado de la presencia de sedicentes mentores que le insultan, pintan y profieren consignas políticas en su domicilio particular.

El 13 de julio del 2006 la dirigente del SNTE es notificada de su expulsión del PRI por incurrir en conductas contrarias a los estatutos del Institucional, como apoyar la formación de un partido antagónico y respaldar a candidatos de otras fuerzas políticas. En agosto del 2002 había sido denunciada por militantes priistas por respaldar las políticas del Presidente Fox y, desde 2005 según sus propias confesiones, se entregó a la campaña de Felipe Calderón y puso a su disposición las estructuras del SNTE y el PANAL, a cambio del control de la educación básica y la SEP bajo el mando de su yerno Fernando González Sánchez, la Lotería Nacional con su allegado Francisco Yáñez y el ISSSTE con otro de sus cercanos, Miguel Ángel Yunes. El desempeño de estos burócratas fue desastroso para dichas instituciones.

Lastimada por los acontecimientos que limitaban sus aspiraciones al seno del PRI, desde enero del 2005 Elba Esther confirma su relación con el Partido Nueva Alianza, construido no muy discretamente con su influencia y las estructuras territoriales del SNTE,

lo que sella la ruptura definitiva con el partido que le dio por muchos años cobijo y poder. Estos sucesos dispersan en dos rutas a la base de un sindicalismo corporativizado desde los tiempos de Sánchez Vite y Jonguitud Barrios. A éste —como él lo hizo con su antecesor—, en 1989 lo desplaza ofensivamente la profesora con el patrocinio y maniobras de salinas de Gortari.

Hablamos de dos rutas porque una parte de la base sindical conformó la estructura y la escasa plataforma militante del PANAL, en tanto otra permaneció en el PRI por convicción, interés o sometida a las élites ajenas a Elba Esther. Sin embargo, y como resultado de la crisis salarial, la carestía, los autoritarismos y la antidemocracia de los tres líderes que hicieron fortuna administrando los intereses del sindicato, que no los del magisterio y menos aún contribuyeron a impulsar una política educativa para el desarrollo nacional, en 1979 ya emergía una tercera expresión: la Coordinadora Nacional de Trabajadores de la Educación.

El sindicato magisterial es una de las organizaciones laborales más grandes no sólo de México sino de

América Latina. Tanto el SNTE como otros sindicatos que aglutinan al profesorado nacional, entre ellos los universitarios, reúnen un millón 730 mil maestros. Si consideramos —con cifras de CONAPO para 2008—, que dos de cada tres imparten educación básica, la agrupación liderada por Elba Esther Gordillo representa una fuerza superior al millón 153 mil docentes, incluidos los instructores de los CBTIS y los Institutos Tecnológicos de la SEP.

La CNTE, integrada por contingentes se rigen bajo las disposiciones laborales convenidas entre el SNTE y la SEP, que tiene una notoria presencia nacional por su vinculación a los movimientos populares y las causas democráticas, controla las secciones 22 de Oaxaca, nueve del Distrito Federal, 18 de Michoacán y 47 de Chiapas, primera sección de la Coordinadora; además de tener una presencia creciente en Puebla, Morelos, Hidalgo, Tlaxcala, Guerrero, Guanajuato, Chihuahua, Nayarit, Veracruz y Colima, entre otras entidades. Se estima que esta corriente del SNTE, o la CNTE para ser más precisos, tiene poco más de 300 mil integrantes en el país.

Hoy que hay todo un revuelo por el rompimiento de la alianza PRI-PANAL, a iniciativa del tricolor, se habla de un mal cálculo de PRI, o de su acertada decisión para reservar a sus cuadros las posiciones cedidas previamente al PANAL, el resurgimiento de las querellas con el Madracismo o incluso de una maniobra para sacudirse el desprestigio de una lidereza venida a menos.

Sea como sea, la rectificación o el matiz de lo dicho para alejarse del PANAL, el discurso o las declaraciones conciliadoras entre Elba Esther, Pedro Joaquín Codwell y el mismo Peña Nieto, están a la orden del día. Con ello, indudablemente se busca no perder del todo esa enorme masa de votantes que sin duda representa el magisterio. Tan esto es cierto que Ernesto Cordero, precandidato panista, consideró que su partido debe estar abierto a cualquier posibilidad de alianza, incluso con el partido de Elba Esther Gordillo.

Por su parte, AMLO considera una simulación el rompimiento de la profesora y el precandidato del PRI. Esta posición inequívoca de Andrés Manuel se basa en los intereses y en las prácticas caciquiles que tanto Peña Nieto como Elba Esther Gordillo han ejercido en su carrera política. La lucha y pugnas por llegar, mantener y concentrar el poder ha sido el objetivo central de estos personajes de la vida política nacional, prototipo de los más encumbrados cuadros del priísmo.



Esas formas de hacer política, además del autoritarismo y la corrupción exhibidos por individuos o los gobiernos del Institucional, han constituido un semillero de cuadros para las fuerzas de izquierda o para las organizaciones de la sociedad civil, conformadas por quienes optan por el deslinde.

Pero volvamos el magisterio para decir que se equivocan quien le menos-

precien o desconocen su importancia en los procesos electorales, tanto por la participación individual de cada maestro, como por su acción deliberada en su calidad de gremio. Obviamente que votar o ser votado es un derecho ciudadano, un papel accesorio a su función primordial de facilitar la enseñanza a nuestros hijos, de educar a los pueblos para que se alleguen de los elementos que le hagan libre.

Sin la menor intención de ennoblecere a Elba Esther, al PANAL, al SNTE o al PRI, cuya imagen o aceptación se devalúan día a día por múltiples razones, es pertinente resaltar la votación alcanzada por Nueva Alianza en los comicios del 2006: 1 millón 872 mil para Diputados de mayoría, 1 millón 677 mil para Senadores y sólo 402 mil para Presidente.

Dichas cifras nos permiten suponer que el profesorado, valga la simplificación, se movilizó en apoyo de quienes buscaban un cargo de elección popular abajo del rango presidencial, y que sin duda tenían una cercanía gremial o partidista más próxima o confiable que la tejida por su candidato a la primera magistratura, Roberto Campa Cifrián.

No es remoto, sin embargo, que los sufragios otorgados a Campa buscaran evadir el apoyo al candidato de Acción Nacional (Felipe Calderón), que una parte significativa del magisterio más conciente o avanzado haya decidido favorecer a AMLO en 2006 y, finalmente, que los maestros convencidos del priísmo –que de verdad los hay-, hayan sufragado por Madrazo. Es difícil pensar que un maestro de la escuela pública vinculado a los trabajadores, por medio de sus hijos, se identifique con un partido conservador.

Por eso **estamos ciertos que la mayoría de los educadores de todos los niveles optarán por el cambio verdadero.** Porque quieren que

México avance, que se abata de una vez por todas el rezago educativo, que mejore la calidad de la educación en todos los niveles y contemos con un sistema de investigación que entrelace el conocimiento tecnológico con los potenciales que tenemos para crear empleos, producir alimentos, exportar productos primarios pero sobre todo agregarle valor a esa producción para el mercado interno y atraer divisas.

El profesorado nacional, la izquierda unida y MORENA estarán pendientes, no hay de otra, para hacer frente a la simulación de la que habla AMLO. Un posible simulacro del PANAL será postular como candidato presidencial a un personaje alejado de las fuerzas progresistas por reyertas no subsanadas con inteligencia, menguándole votos a López Obrador.

La CNTE es una garantía de la multiplicación de sufragios a favor de la República Amorosa, del cambio verdadero. Del SNTE se puede esperar un reparto de la simpatías de los maestros progresistas hacia Andrés Manuel, de los profesores conformistas o creyentes en el PRI hacia Peña Nieto y de los mentores subordinados al sindicalismo “charro” y a Elba Esther hacia el PANAL, que pudiera ser tricolor o azul, **según el ca\$o.**

Por cierto, creemos que en estados como Oaxaca los mentores –como organización-, deben revisar sus métodos de lucha para atraer la simpatía ciudadana y de los pueblos, además de mejorar sus capacidades para enseñar con seriedad y solidez al estudiantado, apremiante exigencia en el mercado laboral y profesional de México y el mundo. Más para ser independientes...

<http://armandonavarrete.wordpress.com>
ancarnaco@gmail.com
 @ancarnaco



RUTA DE LOS CONVENTOS DE MORELOS

Convento Franciscano de Nuestra Señora
de la Asunción, Cuernavaca

Información de Visitas Guiadas: 01800 699 6990

Este programa es público, ajeno a cualquier partido político. Queda prohibido el uso para fines distintos a los establecidos en el programa.



**PREMIO
INTERNACIONAL**

**FITUR 2012,
MADRID ESPAÑA**

XVII

CONCURSO AL
MEJOR PRODUCTO DE
TURISMO ACTIVO



(Fitur)

2012

Feria Internacional de Turismo

